



ESPRIT III E55 / 65™

E55

E65

STAY D™

Toujours armé,
Jamais désarmé

Guide de l'utilisateur

P  **R**  **D O X**®
S Y S T È M E S D E S É C U R I T É

Garantie

Pour tous les renseignements sur la garantie de ce produit, veuillez vous référer aux Déclarations sur les garanties restreintes qui se trouvent sur notre site Web au www.paradox.com/terms. L'utilisation de ce produit signifie l'acceptation des termes et conditions de la garantie.

Limitations des systèmes d'alarme

Nous vous recommandons fortement d'examiner et de prendre en considération le document « Limitations des systèmes d'alarme » disponible sur notre site Web au <http://paradox.com/Terms/>.

Avertissement concernant les raccordements à des systèmes de téléphonie non traditionnels (p. ex. Voix sur IP)

L'équipement de sécurité Paradox a été conçu pour fonctionner efficacement avec des systèmes de téléphonie traditionnels. Les clients qui utilisent les panneaux d'alarme Paradox raccordés à un système de téléphonie non traditionnel, tel qu'un système vocal sur l'Internet (voix sur IP) qui convertit le signal vocal du téléphone en un signal numérique survolant l'Internet, devraient savoir que leur système de sécurité pourrait ne pas fonctionner aussi efficacement qu'avec les systèmes de téléphonie traditionnels.

Par exemple, si l'équipement par voix sur IP n'a aucune batterie de réserve, la capacité du système à transmettre des signaux à la station de surveillance pourrait être compromise pendant une panne d'alimentation. D'autres types de préoccupations pourraient inclure, sans se limiter à : défaillances de connexion à l'Internet qui pourraient être plus fréquentes qu'une interruption de ligne téléphonique.

Par conséquent, nous vous recommandons fortement de discuter des restrictions concernant le système d'alarme sur voix sur IP ou tout autre système de téléphonie non traditionnel avec votre entreprise d'installation. Elle devrait vous offrir ou vous recommander des mesures afin de réduire les risques d'implication et ainsi vous permettre de mieux comprendre.

AVERTISSEMENTS : Information pour l'utilisateur

Cet appareil a été soumis à des tests et est conforme aux limitations des dispositifs numériques de Classe B selon la Partie 15 des règles de la FCC. Ces limitations ont été établies pour offrir une protection raisonnable contre le brouillage préjudiciable dans une installation résidentielle. Cet appareil émet, utilise et peut rayonner l'énergie des fréquences radio et, s'il n'est pas installé et utilisé conformément aux instructions fournies, peut provoquer du brouillage préjudiciable de façon intermittente, l'utilisateur est encouragé à tenter de corriger le brouillage de l'une ou l'autre des façons suivantes : (1) orienter l'antenne de réception ou la localiser à nouveau; (2) augmenter la distance entre l'appareil et le récepteur; (3) raccorder l'équipement à une prise ou à un circuit différent de celui auquel le récepteur est raccordé; ou (4) consulter l'installateur ou le technicien spécialisé en radio/télévision pour obtenir de l'aide. MISE EN GARDE : L'utilisateur est averti que tout changement ou toute modification n'étant pas formellement approuvé(e) par Systèmes de sécurité Paradox pourrait annuler ses droits lui permettant de faire fonctionner/d'utiliser le matériel.

Légal

Un ou plusieurs des brevets américains suivants peuvent s'appliquer : 7046142, 6215399, 6111256, 6104319, 5920259, 5886632, 5721542, 5287111, 5119069, 5077549 et RE39406. Des brevets canadiens et internationaux peuvent aussi s'appliquer.

© Systèmes de sécurité Paradox Ltée, 2008. Tous droits réservés. Spécifications sujettes à changement sans préavis. Magellan et SP Spectra sont des marques de commerce ou des marques de commerce déposées de Systèmes de sécurité Paradox Ltée ou de ses sociétés affiliées au Canada, aux États-Unis et/ou dans d'autres pays.

Table des matières

Réglages de l'utilisateur	2	Alarmes	13
Réglages des zones	3	Affichage de la mémoire d'alarmes	13
Codes de l'utilisateur	4	Désarmement et désactivation d'une alarme	13
Ajouter / Modifier un utilisateur	4	Alarmes de panique	13
Supprimer un utilisateur	4	Alarmes incendie	13
Programmation de l'heure et de la date	5	Vérification et maintenance	14
Programmation des zones Carillon	5	La communication par Internet (IP100)	14
Affichage des défauts	5	La communication par messages textes (PCS100) ..	14
Claviers	6	La communication par téléphone	
Rétroaction sonore.....	6	(VDMP3 guidé par la voix)	17
Rétroaction visuelle.....	6	Schémas d'instructions du VDMP3	18
Sourdine du clavier	6	Fonctions avancées du système	19
Rétroéclairage du clavier	6	Sorties programmables (PGM).....	19
Vue d'ensemble des claviers	7	Partitionnement	19
Armement et désarmement avec StayD	9	Touches de fonction rapide	19
Pour activer/désactiver le mode StayD	9	Notes sur le système	19
Pour changer le mode d'armement.....	9	Programmation rapide	21
Options avancées du mode StayD	10	Menus rapides pour le maître	21
Armement et désarmement	10	Index	23
Armement Régulier	10		
Armement Nuit	10		
Armement Partiel	11		
Contournement d'une zone.....	11		
Armement par touche de fonction directe	11		
Armement automatique.....	12		

Réglages de l'utilisateur

Pour des raisons de sécurité, écrire seulement le nom de l'utilisateur sans son code d'accès. Codes à 4 chiffres Codes à 6 chiffres

Nom et numéro de l'utilisateur	Cont.*	Partiel*	Forcé*	Arm.* seul.	PGM* seul.	Contrainte*
001: Maître	<input type="checkbox"/>	<input type="checkbox"/>	<input type="checkbox"/>	<input type="checkbox"/>	<input type="checkbox"/>	<input type="checkbox"/>
002: Maître1	<input type="checkbox"/>	<input type="checkbox"/>	<input type="checkbox"/>	<input type="checkbox"/>	<input type="checkbox"/>	<input type="checkbox"/>
003: Maître2	<input type="checkbox"/>	<input type="checkbox"/>	<input type="checkbox"/>	<input type="checkbox"/>	<input type="checkbox"/>	<input type="checkbox"/>
004:	<input type="checkbox"/>	<input type="checkbox"/>	<input type="checkbox"/>	<input type="checkbox"/>	<input type="checkbox"/>	<input type="checkbox"/>
005:	<input type="checkbox"/>	<input type="checkbox"/>	<input type="checkbox"/>	<input type="checkbox"/>	<input type="checkbox"/>	<input type="checkbox"/>
006:	<input type="checkbox"/>	<input type="checkbox"/>	<input type="checkbox"/>	<input type="checkbox"/>	<input type="checkbox"/>	<input type="checkbox"/>
007:	<input type="checkbox"/>	<input type="checkbox"/>	<input type="checkbox"/>	<input type="checkbox"/>	<input type="checkbox"/>	<input type="checkbox"/>
008:	<input type="checkbox"/>	<input type="checkbox"/>	<input type="checkbox"/>	<input type="checkbox"/>	<input type="checkbox"/>	<input type="checkbox"/>
009:	<input type="checkbox"/>	<input type="checkbox"/>	<input type="checkbox"/>	<input type="checkbox"/>	<input type="checkbox"/>	<input type="checkbox"/>
010:	<input type="checkbox"/>	<input type="checkbox"/>	<input type="checkbox"/>	<input type="checkbox"/>	<input type="checkbox"/>	<input type="checkbox"/>
011:	<input type="checkbox"/>	<input type="checkbox"/>	<input type="checkbox"/>	<input type="checkbox"/>	<input type="checkbox"/>	<input type="checkbox"/>
012:	<input type="checkbox"/>	<input type="checkbox"/>	<input type="checkbox"/>	<input type="checkbox"/>	<input type="checkbox"/>	<input type="checkbox"/>
013:	<input type="checkbox"/>	<input type="checkbox"/>	<input type="checkbox"/>	<input type="checkbox"/>	<input type="checkbox"/>	<input type="checkbox"/>
014:	<input type="checkbox"/>	<input type="checkbox"/>	<input type="checkbox"/>	<input type="checkbox"/>	<input type="checkbox"/>	<input type="checkbox"/>
015:	<input type="checkbox"/>	<input type="checkbox"/>	<input type="checkbox"/>	<input type="checkbox"/>	<input type="checkbox"/>	<input type="checkbox"/>
016:	<input type="checkbox"/>	<input type="checkbox"/>	<input type="checkbox"/>	<input type="checkbox"/>	<input type="checkbox"/>	<input type="checkbox"/>
017:	<input type="checkbox"/>	<input type="checkbox"/>	<input type="checkbox"/>	<input type="checkbox"/>	<input type="checkbox"/>	<input type="checkbox"/>
018:	<input type="checkbox"/>	<input type="checkbox"/>	<input type="checkbox"/>	<input type="checkbox"/>	<input type="checkbox"/>	<input type="checkbox"/>
019:	<input type="checkbox"/>	<input type="checkbox"/>	<input type="checkbox"/>	<input type="checkbox"/>	<input type="checkbox"/>	<input type="checkbox"/>
020:	<input type="checkbox"/>	<input type="checkbox"/>	<input type="checkbox"/>	<input type="checkbox"/>	<input type="checkbox"/>	<input type="checkbox"/>
021:	<input type="checkbox"/>	<input type="checkbox"/>	<input type="checkbox"/>	<input type="checkbox"/>	<input type="checkbox"/>	<input type="checkbox"/>
022:	<input type="checkbox"/>	<input type="checkbox"/>	<input type="checkbox"/>	<input type="checkbox"/>	<input type="checkbox"/>	<input type="checkbox"/>
023:	<input type="checkbox"/>	<input type="checkbox"/>	<input type="checkbox"/>	<input type="checkbox"/>	<input type="checkbox"/>	<input type="checkbox"/>
024:	<input type="checkbox"/>	<input type="checkbox"/>	<input type="checkbox"/>	<input type="checkbox"/>	<input type="checkbox"/>	<input type="checkbox"/>
025:	<input type="checkbox"/>	<input type="checkbox"/>	<input type="checkbox"/>	<input type="checkbox"/>	<input type="checkbox"/>	<input type="checkbox"/>
026:	<input type="checkbox"/>	<input type="checkbox"/>	<input type="checkbox"/>	<input type="checkbox"/>	<input type="checkbox"/>	<input type="checkbox"/>
027:	<input type="checkbox"/>	<input type="checkbox"/>	<input type="checkbox"/>	<input type="checkbox"/>	<input type="checkbox"/>	<input type="checkbox"/>
028:	<input type="checkbox"/>	<input type="checkbox"/>	<input type="checkbox"/>	<input type="checkbox"/>	<input type="checkbox"/>	<input type="checkbox"/>
029:	<input type="checkbox"/>	<input type="checkbox"/>	<input type="checkbox"/>	<input type="checkbox"/>	<input type="checkbox"/>	<input type="checkbox"/>
030:	<input type="checkbox"/>	<input type="checkbox"/>	<input type="checkbox"/>	<input type="checkbox"/>	<input type="checkbox"/>	<input type="checkbox"/>
031:	<input type="checkbox"/>	<input type="checkbox"/>	<input type="checkbox"/>	<input type="checkbox"/>	<input type="checkbox"/>	<input type="checkbox"/>
032:	<input type="checkbox"/>	<input type="checkbox"/>	<input type="checkbox"/>	<input type="checkbox"/>	<input type="checkbox"/>	<input type="checkbox"/>

*Programmé par l'installateur.

Réglages des zones

Inscrire le type d'appareil (détecteur de mouvement, contact de porte, etc.) et son emplacement.

Numéro de zone et description	Partition 1 ou 2	Cont.	Partiel	Nuit	Forcé	24 H	Délai d'entrée	Zone incendie	Délai incendie
001: _____		<input type="checkbox"/>	<input type="checkbox"/>	<input type="checkbox"/>	<input type="checkbox"/>	<input type="checkbox"/>	<input type="checkbox"/>	<input type="checkbox"/>	<input type="checkbox"/>
002: _____		<input type="checkbox"/>	<input type="checkbox"/>	<input type="checkbox"/>	<input type="checkbox"/>	<input type="checkbox"/>	<input type="checkbox"/>	<input type="checkbox"/>	<input type="checkbox"/>
003: _____		<input type="checkbox"/>	<input type="checkbox"/>	<input type="checkbox"/>	<input type="checkbox"/>	<input type="checkbox"/>	<input type="checkbox"/>	<input type="checkbox"/>	<input type="checkbox"/>
004: _____		<input type="checkbox"/>	<input type="checkbox"/>	<input type="checkbox"/>	<input type="checkbox"/>	<input type="checkbox"/>	<input type="checkbox"/>	<input type="checkbox"/>	<input type="checkbox"/>
005: _____		<input type="checkbox"/>	<input type="checkbox"/>	<input type="checkbox"/>	<input type="checkbox"/>	<input type="checkbox"/>	<input type="checkbox"/>	<input type="checkbox"/>	<input type="checkbox"/>
006: _____		<input type="checkbox"/>	<input type="checkbox"/>	<input type="checkbox"/>	<input type="checkbox"/>	<input type="checkbox"/>	<input type="checkbox"/>	<input type="checkbox"/>	<input type="checkbox"/>
007: _____		<input type="checkbox"/>	<input type="checkbox"/>	<input type="checkbox"/>	<input type="checkbox"/>	<input type="checkbox"/>	<input type="checkbox"/>	<input type="checkbox"/>	<input type="checkbox"/>
008: _____		<input type="checkbox"/>	<input type="checkbox"/>	<input type="checkbox"/>	<input type="checkbox"/>	<input type="checkbox"/>	<input type="checkbox"/>	<input type="checkbox"/>	<input type="checkbox"/>
009: _____		<input type="checkbox"/>	<input type="checkbox"/>	<input type="checkbox"/>	<input type="checkbox"/>	<input type="checkbox"/>	<input type="checkbox"/>	<input type="checkbox"/>	<input type="checkbox"/>
010: _____		<input type="checkbox"/>	<input type="checkbox"/>	<input type="checkbox"/>	<input type="checkbox"/>	<input type="checkbox"/>	<input type="checkbox"/>	<input type="checkbox"/>	<input type="checkbox"/>
011: _____		<input type="checkbox"/>	<input type="checkbox"/>	<input type="checkbox"/>	<input type="checkbox"/>	<input type="checkbox"/>	<input type="checkbox"/>	<input type="checkbox"/>	<input type="checkbox"/>
012: _____		<input type="checkbox"/>	<input type="checkbox"/>	<input type="checkbox"/>	<input type="checkbox"/>	<input type="checkbox"/>	<input type="checkbox"/>	<input type="checkbox"/>	<input type="checkbox"/>
013: _____		<input type="checkbox"/>	<input type="checkbox"/>	<input type="checkbox"/>	<input type="checkbox"/>	<input type="checkbox"/>	<input type="checkbox"/>	<input type="checkbox"/>	<input type="checkbox"/>
014: _____		<input type="checkbox"/>	<input type="checkbox"/>	<input type="checkbox"/>	<input type="checkbox"/>	<input type="checkbox"/>	<input type="checkbox"/>	<input type="checkbox"/>	<input type="checkbox"/>
015: _____		<input type="checkbox"/>	<input type="checkbox"/>	<input type="checkbox"/>	<input type="checkbox"/>	<input type="checkbox"/>	<input type="checkbox"/>	<input type="checkbox"/>	<input type="checkbox"/>
016: _____		<input type="checkbox"/>	<input type="checkbox"/>	<input type="checkbox"/>	<input type="checkbox"/>	<input type="checkbox"/>	<input type="checkbox"/>	<input type="checkbox"/>	<input type="checkbox"/>
017: _____		<input type="checkbox"/>	<input type="checkbox"/>	<input type="checkbox"/>	<input type="checkbox"/>	<input type="checkbox"/>	<input type="checkbox"/>	<input type="checkbox"/>	<input type="checkbox"/>
018: _____		<input type="checkbox"/>	<input type="checkbox"/>	<input type="checkbox"/>	<input type="checkbox"/>	<input type="checkbox"/>	<input type="checkbox"/>	<input type="checkbox"/>	<input type="checkbox"/>
019: _____		<input type="checkbox"/>	<input type="checkbox"/>	<input type="checkbox"/>	<input type="checkbox"/>	<input type="checkbox"/>	<input type="checkbox"/>	<input type="checkbox"/>	<input type="checkbox"/>
020: _____		<input type="checkbox"/>	<input type="checkbox"/>	<input type="checkbox"/>	<input type="checkbox"/>	<input type="checkbox"/>	<input type="checkbox"/>	<input type="checkbox"/>	<input type="checkbox"/>
021: _____		<input type="checkbox"/>	<input type="checkbox"/>	<input type="checkbox"/>	<input type="checkbox"/>	<input type="checkbox"/>	<input type="checkbox"/>	<input type="checkbox"/>	<input type="checkbox"/>
022: _____		<input type="checkbox"/>	<input type="checkbox"/>	<input type="checkbox"/>	<input type="checkbox"/>	<input type="checkbox"/>	<input type="checkbox"/>	<input type="checkbox"/>	<input type="checkbox"/>
023: _____		<input type="checkbox"/>	<input type="checkbox"/>	<input type="checkbox"/>	<input type="checkbox"/>	<input type="checkbox"/>	<input type="checkbox"/>	<input type="checkbox"/>	<input type="checkbox"/>
024: _____		<input type="checkbox"/>	<input type="checkbox"/>	<input type="checkbox"/>	<input type="checkbox"/>	<input type="checkbox"/>	<input type="checkbox"/>	<input type="checkbox"/>	<input type="checkbox"/>
025: _____		<input type="checkbox"/>	<input type="checkbox"/>	<input type="checkbox"/>	<input type="checkbox"/>	<input type="checkbox"/>	<input type="checkbox"/>	<input type="checkbox"/>	<input type="checkbox"/>
026: _____		<input type="checkbox"/>	<input type="checkbox"/>	<input type="checkbox"/>	<input type="checkbox"/>	<input type="checkbox"/>	<input type="checkbox"/>	<input type="checkbox"/>	<input type="checkbox"/>
027: _____		<input type="checkbox"/>	<input type="checkbox"/>	<input type="checkbox"/>	<input type="checkbox"/>	<input type="checkbox"/>	<input type="checkbox"/>	<input type="checkbox"/>	<input type="checkbox"/>
028: _____		<input type="checkbox"/>	<input type="checkbox"/>	<input type="checkbox"/>	<input type="checkbox"/>	<input type="checkbox"/>	<input type="checkbox"/>	<input type="checkbox"/>	<input type="checkbox"/>
029: _____		<input type="checkbox"/>	<input type="checkbox"/>	<input type="checkbox"/>	<input type="checkbox"/>	<input type="checkbox"/>	<input type="checkbox"/>	<input type="checkbox"/>	<input type="checkbox"/>
030: _____		<input type="checkbox"/>	<input type="checkbox"/>	<input type="checkbox"/>	<input type="checkbox"/>	<input type="checkbox"/>	<input type="checkbox"/>	<input type="checkbox"/>	<input type="checkbox"/>
031: _____		<input type="checkbox"/>	<input type="checkbox"/>	<input type="checkbox"/>	<input type="checkbox"/>	<input type="checkbox"/>	<input type="checkbox"/>	<input type="checkbox"/>	<input type="checkbox"/>
032: _____		<input type="checkbox"/>	<input type="checkbox"/>	<input type="checkbox"/>	<input type="checkbox"/>	<input type="checkbox"/>	<input type="checkbox"/>	<input type="checkbox"/>	<input type="checkbox"/>

Codes de l'utilisateur

Les codes de l'utilisateur sont des numéros personnels d'identification qui permettent d'accéder à certains modes de programmation, d'armer ou de désarmer le système, ainsi que d'activer ou de désactiver les sorties PGM. Le système accepte les codes suivants :

- 1 Code maître du système
- 2 Codes maîtres
- 29 Codes d'utilisateur

Code maître du système (par défaut : 123456)

Le code maître du système peut armer ou désarmer n'importe quelle partition, ainsi que créer, modifier ou supprimer n'importe quel code d'utilisateur.

Codes maîtres

Le code maître 1 est assigné de façon permanente à la Partition 1 et peut être utilisé pour créer, modifier ou supprimer les codes d'utilisateurs assignés à celle-ci. Le code maître 2 est assigné de façon permanente à la Partition 2 (sauf lorsque la fonction de partitionnement est désactivée; auquel cas, le code maître 2 est assigné à la Partition 1) et peut être utilisé pour créer, modifier ou supprimer les codes d'utilisateurs assignés à la même partition.

NOTE : Les codes maîtres ne peuvent pas modifier ni supprimer les codes d'utilisateurs assignés aux deux partitions. Seul le code maître du système peut modifier ou supprimer les codes d'utilisateurs assignés aux deux partitions à la fois.

Code de contrainte

Si l'utilisateur est forcé d'armer ou de désarmer le système, le fait d'entrer le code d'accès doté de l'option contrainte entraîne l'armement ou le désarmement du système ainsi que la transmission immédiate d'une alerte silencieuse (code de contrainte) à la station de surveillance. Le code de contrainte doit être activé par l'installateur.

Longueur des codes d'utilisateurs

Le système accepte les codes d'utilisateur de 4 ou 6 chiffres où chaque chiffre est une valeur entre 0 et 9. Les codes de 6 chiffres sont considérés plus difficiles à déchiffrer que ceux de 4 chiffres et sont donc plus sûrs. Éviter de programmer des codes d'utilisateur simples ou évidents tels qu'un numéro de téléphone, une adresse ou un code comme 1234.

Ajouter / Modifier un utilisateur

Comment ajouter ou modifier un utilisateur?	Rétroaction visuelle
1 Appuyer sur la touche [⏏].	
2 Entrer le [CODE MAÎTRE].	Les touches [⏏] et [1] clignotent. Lorsqu'un numéro sur le clavier est allumé, l'utilisateur est déjà programmé.
3 Sélectionner un utilisateur en entrant un numéro d'utilisateur de 2 chiffres (01 à 32).	"Armer" clignote.
4 Entrer un [CODE D'UTILISATEUR] de 4 ou 6 chiffres.	"Nuit" clignote.
5 Confirmer le code.	"Partiel" clignote.
6 Appuyer sur [ENTRER]. Revenir à l'étape 3 ou appuyer sur [EFFAC.] pour quitter. Pour les systèmes partitionnés, passer à l'étape 7.	"Désac." clignote.
7 Appuyer sur [1] et/ou [2] pour assigner l'utilisateur à une partition.	
8 Appuyer sur [ENTRER]. Revenir à l'étape 3 ou appuyer sur [EFFAC.] pour quitter.	

Supprimer un utilisateur

Comment supprimer un utilisateur?

- 1 Appuyer sur la touche [⏏].
- 2 Entrer le [CODE MAÎTRE].
- 3 Sélectionner un utilisateur en entrant les 2 chiffres du numéro d'utilisateur.
- 4 Appuyer sur la touche [NUIT] jusqu'à ce que le clavier émette un signal de confirmation.

Programmation de l'heure et de la date

Comment programmer l'heure et la date?

- 1 Appuyer sur la touche [DÉFEC.].
- 2 Appuyer sur [8].
- 3 Entrer l'heure en utilisant le format 24 H (p. ex. 18:00 pour 6:00 pm).
- 4 Entrer l'année (4 chiffres).
- 5 Entrer le mois (2 chiffres).
- 6 Entrer la journée (2 chiffres). L'heure et la date sont maintenant réglés. Appuyer sur [EFFACER] pour quitter.

Programmation des zones Carillon

Chaque fois qu'une zone Carillon est ouverte, elle en informe l'utilisateur à l'aide de tonalités au clavier. Chaque clavier doit se faire attribuer l'option de Carillon séparément.

Comment attribuer l'option Carillon aux zones?

- Pour les claviers K636 et K10LED : Appuyer sur la touche de la zone ([1] à [0(10)]) à programmer et la maintenir enfoncée.
Pour les claviers K32 & K32I : Appuyer sur la touche [▼] et la maintenir enfoncée. Entrer le numéro de zone de 2 chiffres.
Tonalité de confirmation = En fonction, Tonalité de rejet = Hors fonction
NOTE : Pour une description des tonalités de confirmation et de rejet, se référer à la Rétroaction du clavier à la page 6. Pour identifier votre clavier, voir la page 7.

Affichage des défauts

Le système d'alarme supervise continuellement l'apparition possible de plusieurs situations de défauts qui peuvent directement être transmises à la station de surveillance. Lorsqu'une situation de défaut se produit, la touche [DÉFEC.] s'allume. Appuyer sur la touche [DÉFEC.] et le clavier illuminera un chiffre correspondant à la défaut rencontré par le système. Il est fortement recommandé d'informer la station de surveillance de la défaut et de permettre à son personnel d'entretenir le système.

NOTE : Si le clavier émet une tonalité à toutes les 5 secondes chaque fois qu'une nouvelle condition de défaut se produit, appuyer sur la touche [DÉFEC.] afin d'arrêter la "Tonalité de défaut".

Accès à l'affichage des défauts

	Touche / DEL allumée	Type de défaut	Détails sur la défaut
Appuyer sur [DEFT.]	[2]	Défaillance de l'alimentation (appuyer sur [2] pour visualiser le type de défaut; la touche correspondante s'allumera)	Trois types de défaillance de l'alimentation : [1] La batterie du panneau de contrôle est faible ou à plat [2] Le panneau de contrôle est en panne de c.a. [3] Une surcharge de l'alimentation auxiliaire a été détectée dans le panneau de contrôle
	[3]	Défaillance de la cloche	La cloche du panneau de contrôle est débranchée ou surchargée.
	[4]	Défaillance de communication	Le système d'alarme, s'il est relié à une station de surveillance, n'a pas réussi à entrer en communication avec cette dernière.
	[5]	Défaillance du câblage de zone/sabotage	Un problème de câblage est présent dans une ou plusieurs zone(s).
	[6]	Sabotage d'un module	L'interrupteur de sécurité d'un module a été déclenché.
	[8]	Perte du minuteur	L'horloge du système d'alarme doit être reprogrammée. Voir la section Réglage de l'heure et de la date ci-dessus pour programmer l'heure et la date du système.
	[0 (10)]	Perte de supervision d'un module	Un ou plus d'un module ne communique plus avec le panneau de contrôle.

IMPORTANT : Veuillez contacter votre station de surveillance ou votre installateur afin de régler les défauts (à l'exception des défauts de perte de l'heure).

Claviers

Rétroaction sonore

Lorsque des données sont entrées au clavier, ce dernier guide l'utilisateur à l'aide de tonalités afin de communiquer la confirmation ou le rejet de l'entrée. L'utilisateur devrait donc se familiariser avec les deux tonalités (bips) suivantes :

Tonalité (bip) de confirmation : Lorsqu'une opération (c.-à-d. armement/désarmement) est entrée au clavier avec succès ou que le système bascule dans un nouveau mode/état, le clavier émet une tonalité intermittente (« BIP-BIP-BIP-BIP »).

Tonalité (bip) de rejet : Lorsque le système revient à un état antérieur ou qu'une opération est entrée au clavier de façon incorrecte, il émet un bip continu (« BIIIIIIIP »).

Les autres types de rétroaction sonore suivants seront toujours accompagnés d'une touche d'armement ou d'une DEL clignotante ([**ARMER**], [**PARTIEL**], ou [**NUIT**]) :

- Bip continu = Alarme
- Bip variable = Alarme incendie
- Bip intermittent = Début du délai de sortie
- Bip intermittent rapide = Les dernières 10 secondes du délai de sortie

Rétroaction visuelle

Le clavier comprend des voyants de couleur qui affichent l'état actuel du système. L'état de chaque voyant représente un état spécifique du système.

NOTE : Un grand nombre des fonctions de ce système doivent être activées par l'installateur. Si la fonction n'est pas programmée, le clavier émettra une tonalité de rejet et l'opération sera annulée. Se référer à la section Réglages des zones à la page 3 pour les détails.

Sourdine du clavier

Lorsque la sourdine est activée, le clavier émet seulement les tonalités de confirmation et de rejet et émet une tonalité lorsqu'une touche est enfoncée. Par conséquent, lorsque la sourdine est activée, le clavier n'émet pas de tonalité pendant une alarme ou lors de l'ouverture d'une zone carillon. Chaque clavier doit se faire attribuer la fonction de sourdine séparément.

Comment mettre le clavier en sourdine?

- Appuyer sur la touche [**EFFACER**] et la maintenir enfoncée pendant 6 secondes pour activer ou désactiver la sourdine du clavier. Si le clavier émet une tonalité de confirmation, c'est que la sourdine du clavier est activée pour ce clavier. Si le clavier émet une tonalité de rejet, c'est que cette fonction est désactivée.

Rétroéclairage du clavier

Le niveau d'éclairage sous les touches peut être modifié pour répondre aux besoins de l'utilisateur. La touche [**MÉM.**] est utilisée pour régler le rétroéclairage au niveau désiré. Chaque fois que la touche [**MÉM.**] est enfoncée, le niveau de rétroéclairage augmente jusqu'à ce que le niveau maximal soit atteint. Après avoir atteint son maximum, le niveau revient au plus bas et le processus se répète en entier.

Comment modifier le rétroéclairage?

- 1 Appuyer sur la touche [**MÉM.**] et la maintenir enfoncée. La touche [**MÉM.**] s'allume.
- 2 Appuyer sur la touche [**MÉM.**] pour régler le rétroéclairage au niveau désiré.
- 3 Appuyer sur la touche [**EFFAC.**] pour quitter.

Vues d'ensemble des claviers

Vue d'ensemble du clavier K636

[DÉFEC.] Affichage des défauts
 ALLUMÉ = Défectuosité(s) présente(s)
 (page 5)
 [MÉM.] Affichage de la mémoire d'alarme
 ALLUMÉ = Une ou des alarmes se sont produites (page 13)
 [CONT.] Programmation du cont.
 ALLUMÉ = Zone(s) contournée(s)
 (page 13)



[ARMER] (page 10)
 [NUIT] (page 10)
 [PARTIEL] (page 11)
 ALLUMÉ = Système armé
 ÉTEINT = Zone désarmée
 Clignote = Délai de sortie
 Clignotement rapide = Délai de sortie (10 dernières sec.) / zone en alarme

Affichage de zones :
 Les touches [1] à [0(10)] correspondent respectivement aux zones 1 à 10 :
 Touche allumée = Ouverte ou délai d'entrée
 Touche clignotante = En alarme

IMPORTANT : S'il est installé sur un système partitionné, le K636 n'affichera que la partition 1.

Touche Désarm. (rouge) :
 ALLUMÉ = Désarmé
 ÉTEINT = Système armé
⚡ Voyant (CA) :
 ALLUMÉ = Sous tension
 ÉTEINT = Hors tension

Voyant StayD :
 ALLUMÉ = StayD activé
 ÉTEINT = StayD désac. (voir Mode StayD à la page 9)

= Appuyer une fois + [CODE MAÎTRE] pour le Menu de programmation rapide (voir Menus rapides pour le maître à la page 21)

Vue d'ensemble du clavier K32I

Touches

- = Appuyer une fois + [CODE MAÎTRE] pour le Menu de programmation rapide (voir Menus rapides pour le maître à la page 21)
- = Appuyer et maintenir enfoncé pour les réglages du clavier
- = Appuyer et maintenir enfoncé pour la programmation du mode Carillon (voir Réglage des zones Carillon à la page 5)



K32I - Affichage et description des icônes

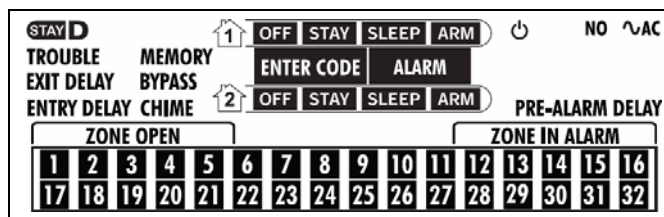

Icon	Description	Icon	Description
StayD	Allumé = Mode StayD activé		Clignote = Système en mode Menu rapide pour le maître
	Indique les Partitions 1 et 2		Délai de sortie Clignote = Entrer un code avant que le délai de sortie soit écoulé
Désarm.	Allumé = Système désarmé		Délai d'entrée Clignote = Entrer un code avant que le délai d'entrée soit écoulé
Partiel	Allumé = Système armé en mode Partiel		Entrée d'un code Allumé = Entrer le code d'utilisateur
Nuit	Allumé = Système armé en mode Nuit		Mémoire Allumé = Une ou des alarmes se sont produites
Armer	Allumé = Partition armée		Contournement Allumé = Zone(s) contournée(s)
Alarme	Clignote = Système en alarme		Carillon Allumé = Affichage des zones carillon/clavier est en mode de prog. Carillon
Délai de pré-alarme	Allumé = Compte à rebours du délai de pré-alarme avant la génération d'une alarme		Défectuosité « Trouble » clignote et le ou les chiffres qui correspondent aux défauts présents dans le système s'allument (voir Liste des défauts à la page 5)
Zone ouverte	Allumé = Zone(s) allumée(s) ouverte(s)		Allumé = Clavier alimenté en courant alternatif
Zone en alarme	Allumé = Zone(s) allumée(s) en alarme	NO	Allumé = Clavier alimenté par la batterie de réserve (Panne de c.a.)

Vue d'ensemble du clavier K10LEDV/H

Voyant éteint :
Allumé = Désarmé
Éteint = Système armé

Voyant (CA) :
Allumé = Sous tension
Éteint = Hors tension

 = Appuyer une fois + [CODE MAÎTRE] pour le Menu de programmation rapide (voir Menus rapides pour le maître à la page 21)

[DÉFEC.] Affichage des défauts
ALLUMÉ = Défaut(s) présent(s) (page 5)
[MÉM.] Affichage de la mémoire d'alarme
ALLUMÉ = Une ou des alarmes se sont produites (page 13)
[CONT.] Programmation du cont.
ALLUMÉ = Zone(s) contournée(s) (page 13)

État de la Partition 1 État de la Partition 2



[ARMER] (page 10)
[NUIT] (page 10)
[PARTIEL] (page 11)
Allumé = Système armé
Éteint = Zone désarmée
Clignote = Délai de sortie
Clignotement rapide = Délai de sortie (10 dernières sec.) / zone en alarme
Clignotement rapide = Partition en alarme

Affichage des zones :
Les touches [1] à [0(10)] correspondent respectivement aux zones 1 à 10.
Touche allumée : Ouverte ou délai d'entrée
Touche clignotante : En alarme

Voyant StayD
Allumé = StayD activé
(voir le Mode StayD Mode à la page 9)

Vue d'ensemble du clavier K32

Voyant éteint :
Allumé = Désarmé
Éteint = Système armé

Voyant (CA) :
Allumé = Sous tension
Éteint = Hors tension

 = Appuyer une fois + [CODE MAÎTRE] pour le Menu de programmation rapide (voir Menus rapides pour le maître à la page 21)

[DÉFEC.] Affichage des défauts
ALLUMÉ = Défaut(s) présent(s) (page 5)
[MÉM.] Affichage de la mémoire d'alarme
ALLUMÉ = Une ou des alarmes se sont produites (page 13)
[CONT.] Programmation du cont.
ALLUMÉ = Zone(s) contournée(s) (page 13)

État de la Partition 1 État de la Partition 2



[ARMER] (page 10)
[NUIT] (page 10)
[PARTIEL] (page 11)
Allumé = Système armé
Éteint = Zone désarmée
Clignote = Délai de sortie
Clignotement rapide = Délai de sortie (10 dernières sec.) / zone en alarme
Clignotement rapide = Partition en alarme

Affichage des zones :
Les touches [1] à [0(10)] correspondent respectivement aux zones 1 à 10.
Touche allumée : Ouverte ou délai d'entrée
Touche clignotante : En alarme

Voyant StayD
Allumé = StayD activé
(voir le Mode StayD Mode à la page 9)

Armement et désarmement avec StayD

Le mode StayD vous simplifie la vie et vous assure un niveau de sécurité plus élevé en vous protégeant 24 heures par jour, 7 jours par semaine. Vous n'avez plus à désarmer votre système, et ce, même lorsque vous entrez dans un secteur armé. Le mode StayD vit avec vous et vous protège en tout temps. De plus, il arme automatiquement le système; vous n'avez donc pas à vous rappeler de le faire.

Lorsque vous entrez ou quittez un emplacement, le système se désarme partiellement pour vous accommoder : Vous n'avez qu'à le signaler à l'aide de votre télécommande et suivre la trajectoire désignée. Le système ré-armera automatiquement cette zone après votre passage, tandis que toutes les autres demeurent armées. Le résultat est un système qui protège continuellement afin que vous n'ayez pas à vous demander si vous avez armé ou non.

L'un des autres avantages du mode StayD est qu'il vous avertit lorsque les enfants se dirigent vers des zones dangereuses, telles qu'un balcon, une piscine ou une porte d'entrée. L'utilisateur peut maintenant avoir l'esprit tranquille car il sait qu'il est protégé en tout temps. Consultez votre installateur pour de plus amples renseignements.

Pour activer/désactiver le mode StayD

Pour activer le mode StayD :

[PARTIEL] + [CODE] + [PARTIEL] → Voyant StayD allumé

Appuyer sur la touche **[PARTIEL]**, suivi d'un code d'accès valide et appuyer sur la touche **[PARTIEL]** une seconde fois à l'intérieur d'une période de dix secondes. Le voyant StayD s'allume pour confirmer l'activation du mode StayD. Le système est en mode StayD.

Pour désactiver le mode StayD :

[DÉSARM.] + [CODE] + [DÉSARM.] → Voyant Désarm. allumé

Appuyer sur la touche **[DÉSARM.]**, suivi d'un code d'accès valide et appuyer sur la touche **[DÉSARM.]** une seconde fois à l'intérieur d'une période de dix secondes. Le voyant StayD s'éteint et le voyant Désarm. s'allume pour confirmer la désactivation du mode StayD. Lorsque le mode StayD est désactivé, le système fonctionne comme un système de sécurité standard.

Pour changer le mode d'armement

(voir Armement et Désarmement à la page 10)

Pour changer le niveau de sécurité - Partiel à Nuit :

[NUIT] pendant 2 sec. → Délai → Voyant Nuit s'allume

Appuyer et maintenir la touche **[NUIT]** enfoncée sur n'importe quel clavier. Toutes les zones armées en mode Nuit entrent en délai de sortie afin de permettre à l'utilisateur de se rendre à la chambre à coucher. Les zones intérieures restantes s'arment lorsque le délai de sortie est terminé et que l'utilisateur est dans la chambre à coucher. Le système est maintenant armé en mode Nuit.

Pour changer le niveau de sécurité - Nuit à Partiel :

[PARTIEL] pour 2 sec. → Voyant Partiel s'allume

Appuyer et maintenir la touche **[PARTIEL]** enfoncée sur le clavier situé dans la chambre à coucher. Le système bascule instantanément du mode Nuit au mode Partiel, permettant à l'utilisateur de quitter la chambre à coucher et de se déplacer librement à l'intérieur de la maison. Si l'utilisateur quitte accidentellement la chambre à coucher et oublie de basculer en mode Partiel, toutes les zones armées en mode Nuit entrent en délai de sortie, accordant un délai suffisant à l'utilisateur pour basculer en mode Partiel.

Quitter les lieux - Partiel à Complet :

Clavier : **[ARMER]** pendant 2 sec. → Délai → Voyant Armer s'allume

Appuyer et maintenir la touche **[ARMER]** auquel le trajet de sortie est assigné enfoncée sur le clavier. Ceci déclenche une période de délai de sortie pour toutes les zones du trajet de sortie. Lorsque l'utilisateur a quitté la propriété, toutes les zones du trajet de sortie s'arment de nouveau. Le système est maintenant armé en mode Complet.

Entrer sur les lieux - Complet à Partiel :

Clavier : **[CODE]** → Voyant Partiel s'allume

Lorsque l'utilisateur entre à l'intérieur de la propriété par le trajet d'entrée, toutes les zones assignées au trajet d'entrée entrent en délai, permettant à l'utilisateur d'entrer dans la maison. Entrer un code d'accès valide sur le clavier auquel le trajet d'entrée est assigné pour arrêter le délai d'entrée et basculer en mode d'armement partiel. Les zones du trajet d'entrée s'arment de nouveau. Le système est maintenant armé en mode Partiel.

Quitter les lieux sans changer le mode d'armement :

[DÉSARM.] pendant 2 sec.

Appuyer et maintenir la touche [DÉSARM.] du clavier enfoncée pendant deux secondes pour quitter les lieux sans changer le mode d'armement.

Options avancées du mode StayD

Mode fenêtre et délai de réarmement

Dans un système armé en mode StayD : Ce mode permet à l'utilisateur d'ouvrir une zone extérieure sans déclencher une alarme. Pour entrer en mode fenêtre, appuyer sur [DÉSARM.], et ensuite sur le [CODE D'ACCÈS]. Le système démarre un délai de sortie, permettant à l'utilisateur d'ouvrir une zone extérieure telle qu'une fenêtre ou une porte. Le système permet uniquement l'ouverture d'une zone et le délai de sortie cesse après cette action. Lorsque l'utilisateur ferme la zone ouverte (fenêtre, porte, etc.), cette dernière s'arme de nouveau.

Lorsque l'utilisateur ferme une zone extérieure telle qu'une fenêtre ou une porte, un délai se déclenche afin de permettre la fermeture adéquate de la zone. Le délai de réarmement débute lorsque l'utilisateur ferme la zone. Cette dernière doit demeurer fermée pendant la durée complète du délai afin qu'elle s'arme de nouveau. Ceci est tout particulièrement utile pour les fenêtres qui collent, réduisant ainsi les fausses alarmes.

Mode d'affichage en temps réel :

Pendant une alarme, appuyer sur la touche [EFFACER] pour visualiser le mouvement. Les voyants de zone du clavier indiquent les ouvertures et les fermetures de zones lorsqu'elles se produisent.

Armement et désarmement

Afin de pouvoir profiter entièrement de ce système, il est important de se familiariser avec toutes les méthodes d'armement. Si le système n'est pas partitionné (voir *Partitionnement* à la page 19), tout est considéré comme appartenant à la Partition 1.

NOTE : Si l'armement est impossible parce qu'une zone est ouverte, le système entre en programmation de contournement. Entrer les deux chiffres de la zone à contourner et appuyer sur [ENTRER], ou appuyer sur [ENTRER] pour contourner toutes les zones ouvertes.

Armement Régulier

Ce mode sert à l'armement de toutes les zones à l'intérieur de la partition sélectionnée. Prendre note que l'armement régulier peut également être activé à l'aide de l'armement automatique (voir *Armement automatique* à la page 12) ou de l'armement par touche de fonction directe (voir *Armement par touche de fonction directe* à la page 11).

Comment armer en mode Régulier?

- 1 Fermer toutes les zones à l'intérieur de la partition choisie.
- 2 Appuyer sur [ARMER] + [CODE D'ACCÈS].
- 3 Si l'accès est autorisé aux deux partitions (voir *Partitionnement* à la page 19): Appuyer sur la touche qui correspond à la partition voulue ([1] ou [2]). Pour armer les deux partitions, appuyer sur l'autre touche après le bip de confirmation.

Armement Nuit

Semblable à l'armement Partiel, l'armement en mode Nuit permet à l'utilisateur de demeurer dans le secteur protégé, mais procure un niveau de protection plus élevé. Par exemple, dans une maison à deux étages, le périmètre est protégé à l'aide de l'armement Partiel. Lorsque l'armement Nuit est utilisé, le périmètre ainsi que l'étage principal sont protégés (au moyen de détecteurs de mouvement, etc.), ce qui permet à l'utilisateur de se déplacer au deuxième étage et de dormir dans sa chambre. Les zones Nuit sont les zones qui sont contournées lorsque le système est armé en mode Nuit. Par exemple, lorsque l'utilisateur va se coucher la nuit, tous les lieux sont armés, à l'exception de sa chambre à coucher. Veuillez noter que l'armement en mode Nuit peut également être activé à l'aide de l'*Armement automatique* (voir *Armement automatique* à la page 12) ou de l'*Armement par touche de fonction directe* (voir *Armement par touche de fonction directe* à la page 11).

Comment armer en mode Nuit?

- 1 Fermer toutes les zones à l'intérieur de la partition choisie (sauf les zones Nuit).
- 2 Appuyer sur la touche [NUIT].
- 3 Entrer le [CODE D'ACCÈS].
Si l'accès est autorisé aux deux partitions (voir *Partitionnement* à la page 19) : Appuyer sur la touche qui correspond à la partition voulue, [1] ou [2]. Pour armer les deux partitions, appuyer sur l'autre touche après la tonalité de confirmation.
- 4

Armement Partiel

Cette méthode permet à l'utilisateur de demeurer dans l'établissement alors que le périmètre est complètement armé. Les zones partielles sont les zones qui sont contournées lorsque le système est armé en mode Partiel. Par exemple, lorsque l'utilisateur décide d'aller se coucher, il peut armer les portes et les fenêtres sans armer les autres zones, comme les détecteurs de mouvement. L'armement en mode Partiel peut également être activé à l'aide de l'*Armement automatique* (voir *Armement automatique* à la page 12) ou de l'*Armement par touche de fonction directe* (voir *Armement par touche de fonction directe* à la page 11).

Comment armer en mode Partiel?

- 1 Fermer toutes les zones à l'intérieur de la partition choisie (sauf les zones partielles).
- 2 Appuyer sur la touche **[PARTIEL]**.
- 3 Entrer le **[CODE D'ACCÈS]**.
Si l'accès est autorisé aux deux partitions (voir *Partitionnement* à la page 19) : Appuyer sur la touche qui correspond à la partition voulue, **[1]** ou **[2]**. Pour armer les deux partitions, appuyer sur l'autre touche après la tonalité de confirmation.
- 4

Contournement d'une zone

Le contournement d'une zone permet d'ignorer (désactiver) des zones déterminées lors du prochain armement du système. Par exemple, il est possible de contourner certaines zones lorsque des ouvriers rénovent une partie de la propriété. Dès que le système est désarmé, les entrées de contournement sont effacées. Lorsque des zones sont contournées, la touche **[CONT.]** s'allume. Le contournement de zone peut également être activé par la Programmation du contournement par touche de fonction unique (voir page 12). Si la programmation du contournement par touche unique est activée, appuyer sur la touche **[CONT.]** pendant 3 sec. pour accéder à la programmation de contournement. Pour désactiver la fonction de contournement pour une zone, entrer de nouveau, à l'étape 3, le numéro de la zone ou appuyer sur **[EFFACER]** pour supprimer toutes les entrées. Appuyer sur **[EFFACER]** + **[ENTRER]** pour supprimer les zones contournées.

Comment contourner une zone?

- 1 Appuyer sur la touche **[CONT.]**.
- 2 Entrer le **[CODE D'UTILISATEUR]**. La touche **[CONT.]** clignote. Appuyer sur **[ENTRER]** pour contourner toutes les zones ouvertes ou passer à l'étape 3.
- 3 Entrer le numéro de deux chiffres de la ou des zones à contourner et le(s) numéro(s) correspondant(s) s'allume(nt). Allumé = Zone ouverte, Clignote = Cont. de zone, Éteint = Zone fermée, non contournée.
- 4 Appuyer sur la touche **[ENTRER]** pour sauvegarder et quitter. Appuyer deux fois sur **[EFFACER]** pour quitter sans sauvegarder.

Fonction de rappel du contournement

Après le désarmement du système, les entrées de contournement s'effacent. Le rappel du contournement rétablit les entrées de contournement précédentes sauvegardées en mémoire et élimine le besoin de reprogrammer manuellement les entrées de contournement à chaque armement du système.

Comment activer le rappel du contournement?

- 1 Appuyer sur la touche **[CONT.]**.
- 2 Entrer le **[CODE D'UTILISATEUR]**.
- 3 Appuyer sur la touche **[CONT.]**.
- 4 Appuyer sur la touche **[ENTRER]**.

Armement par touche de fonction directe

L'Armement par touche de fonction directe permet d'armer le système sans l'utilisation d'un code d'accès. Cette fonction doit être activée par l'installateur. Si l'armement par touche de fonction directe est programmé, il est possible d'accroître le niveau de sécurité du système du désarmement → Armement Partiel → Armement Nuit → Armement complet sans l'entrée d'un code. Voir Figure 1 à la page suivante.

Armement Régulier par touche de fonction directe

Appuyer sur la touche **[ARMER]** et la maintenir enfoncée pour armer toutes les zones à l'intérieur de la partition. Si le système est partitionné, les touches **[1]** et **[2]** clignotent. Cette fonction peut être utilisée pour permettre à certaines personnes (c.-à-d. le personnel d'entretien) d'armer le système sans leur donner accès à d'autres fonctions du système d'alarme. (Pour des précisions sur l'*Armement régulier*, se référer à la page 10).

Armement Partiel par touche de fonction directe

Appuyer sur la touche [PARTIEL] et la maintenir enfoncée pour armer le périmètre (les zones non définies comme partielles). (Pour des précisions sur l'*Armement partiel*, se référer à la page 11).

Armement Nuit par touche de fonction directe

Appuyer sur la touche [NUIT] et la maintenir enfoncée pour armer toutes les zones non définies comme zones Nuit. (Pour des précisions sur l'*Armement nuit*, se référer à la page 10).

Programmation du contournement par touche de fonction directe

Appuyer sur la touche [CONT.] et la maintenir enfoncée pour entrer en mode de programmation du contournement. (Pour des précisions sur la *Programmation du contournement*, se référer à la page 12).

Sortie rapide

Lorsque le système est déjà armé en mode Partiel ou Nuit, cette fonction permet à l'utilisateur de quitter les lieux armés tout en laissant le système armé. Appuyer sur la touche [DÉSARM.] et la maintenir enfoncée pour débiter le délai de sortie. Une fois le délai de sortie écoulé, le système bascule à son mode d'armement précédent.

Figure 1 : Armement / Désarmement

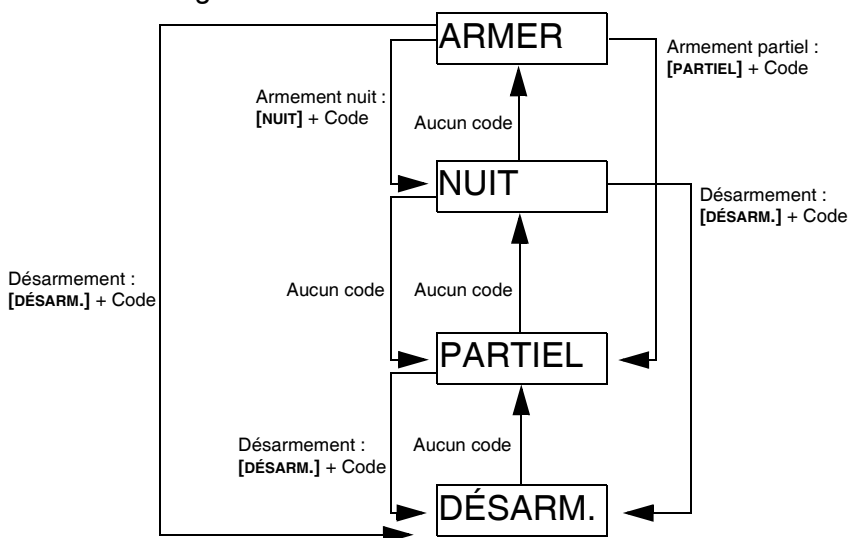

Armement automatique

Armement automatique à heure programmée

Le système d'alarme s'arme automatiquement chaque jour à une heure précise. Comme pour ce qui est de l'*Armement régulier* (voir *Armement régulier* à la page 10), le système contourne toutes les zones ouvertes.

Comment régler l'heure de l'armement automatique?

- 1 Appuyer sur la touche [⏏].
- 2 Entrer le [CODE MAÎTRE].
- 3 Appuyer sur la touche [CONT.]. La touche [CONT.] clignote.
- 4 Appuyer sur la touche [1] pour régler la Partition 1, ou appuyer sur la touche [2] pour régler la Partition 2.
- 5 Entrer l'heure voulue pour l'armement automatique (selon l'horloge de 24 heures, par ex. : 18 h 30).
- 6 Appuyer sur la touche [1] pour l'armement de la partition en mode Régulier, la touche [2] pour l'armement en mode Nuit, ou la touche [3] pour l'armement en mode Partiel.

Comment désactiver temporairement l'heure de l'armement automatique?

- 1 Appuyer sur la touche [⏏].
- 2 Entrer le [CODE MAÎTRE].
- 3 Appuyer sur la touche [CONT.]. La touche [CONT.] clignote.
- 4 Appuyer sur la touche [1] pour régler la Partition 1, ou appuyer sur la touche [2] pour régler la Partition 2.
- 5 Appuyer sur la touche [NUIT] et la maintenir enfoncée pour désactiver temporairement l'armement automatique à heure programmée.

Armement automatique « aucun mouvement »

Le système d'alarme peut être programmé pour armer le système et/ou pour envoyer un rapport si aucun mouvement n'est détecté pendant une période préprogrammée. Cette fonction est pratique lorsqu'elle est utilisée pour assurer la protection d'une personne vivant seule ou ayant des problèmes de santé chroniques. Le système contourne toute zone ouverte.

Alarmes

Affichage de la mémoire d'alarmes

Si une zone génère une alarme, la DEL de cette zone clignote, la touche [MÉM.] s'allume et les zones sont sauvegardées en mémoire. Ces DEL vont continuer à clignoter jusqu'au désarmement du système même si les zones sont restaurées. Pour quitter ce mode et basculer en mode d'affichage en temps réel avant de désarmer, appuyer sur la touche [EFFACER]. Lorsque le système est désarmé, les DEL des zones s'éteignent, pendant que la touche [MÉM.] demeure allumée. Appuyer sur la touche [MÉM.] pour que les DEL correspondant aux zones qui étaient en alarme s'allument. La mémoire d'alarmes est effacée lorsqu'une prochaine alarme est générée et après qu'un code valide soit entré ou lors de l'armement complet du système.

Désarmement et désactivation d'une alarme

Pour désarmer un système armé ou désactiver une alarme, appuyer sur [DÉSARM.] et entrer le [CODE D'ACCÈS]. Un point d'entrée, tel que la porte avant, est programmé avec un des deux minuteurs de délai d'entrée. Lorsqu'un point d'entrée s'ouvre, le clavier émet des tonalités jusqu'au désarmement du système. Le système ne génère pas d'alarme avant que ce minuteur se soit écoulé. Tous les utilisateurs peuvent désarmer la partition à laquelle ils sont assignés, sauf s'ils sont dotés de l'option Armement seulement ou de l'option Activation des sorties PGM seulement.

Comment désarmer le système?

- Appuyer sur [DÉSARM.] + entrer le [CODE D'UTILISATEUR].

Alarmes de panique

En cas d'urgence, le système offre trois alarmes de panique différentes qui peuvent immédiatement déclencher une alarme lorsque deux touches spécifiques sont maintenues enfoncées pendant 3 secondes. Selon les besoins de l'utilisateur, ces alarmes de panique peuvent déclencher une alarme audible (sirène ou cloche) ou silencieuse et peuvent communiquer des messages précis à la station de surveillance. Par exemple, le fait d'appuyer sur [1] et [3] peut vouloir dire « appeler la police » ou n'importe quoi d'autre. Cette fonction doit être réglée par l'installateur. Appuyer sur les touches [1] et [3] et les maintenir enfoncées pour communiquer avec le poste de police. Appuyer sur les touches [4] et [6] et les maintenir enfoncées pour envoyer une alarme médicale. Appuyer sur les touches [7] et [9] et les maintenir enfoncées pour envoyer une alarme incendie.

Alarmes incendie

À la suite du déclenchement d'une alarme incendie, la cloche/sirène émet trois « bruits » à un intervalle de 2 secondes jusqu'à ce qu'elle soit arrêtée ou réinitialisée par l'entrée d'un code d'accès valide. Si la zone ayant déclenché une alarme est une zone d'incendie retardée, un délai s'amorce avant que le système ne communique avec la station de surveillance. Ce délai sert à empêcher le signalement inutile de fausses alarmes. S'il n'y a pas d'incendie, communiquer immédiatement avec la station de surveillance afin d'éviter que les pompiers soient prévenus inutilement.

Que faire si une zone d'incendie retardée est déclenchée accidentellement?

- 1 Appuyer sur la touche [EFFACER] dans les 30 secondes suivant le déclenchement de l'alarme.
- 2 Essayer de régler le problème.
- 3 Si le problème persiste, l'alarme sonne de nouveau après 90 secondes. Appuyer encore une fois sur la touche [EFFACER].

Diminution des risques d'incendie

Voici les trois causes d'incendie les plus fréquentes :

Aux États-Unis, la cuisson est la principale cause d'incendie résidentiel. Il s'agit également de la principale cause de blessures par le feu. Les incendies causés par la cuisson sont souvent provoqués par une cuisson laissée sans surveillance ou par une erreur humaine plutôt que par un problème mécanique de cuisinières ou de fours. La négligence des fumeurs est la cause principale des décès par le feu. Les détecteurs de fumée ainsi que la literie et les meubles capitonnés résistants à la combustion lente sont de puissants freins à la propagation du feu. Les installations de chauffage sont la deuxième cause principale d'incendie résidentiel. Cependant, les incendies causés par les systèmes de chauffage sont un problème plus important dans les maisons unifamiliales que dans les appartements puisque les systèmes de chauffage des maisons unifamiliales ne sont pas souvent entretenus par des professionnels.

Conseils de sécurité en cas d'incendie

Évacuer d'abord les lieux, puis aller chercher de l'aide. Élaborer un plan d'évacuation et désigner un lieu de rencontre à l'extérieur. S'assurer que tous les membres de la famille connaissent deux moyens de sortir de chaque pièce. S'exercer à trouver la sortie les yeux fermés. Ne jamais rester debout; toujours ramper sous la fumée et garder la bouche couverte. Dire à tout le monde de ne jamais retourner dans un bâtiment en flammes pour quelque raison que ce soit; cela pourrait leur coûter la vie. Enfin, le fait d'avoir au moins un détecteur de fumée fonctionnel augmente énormément les chances de survie à un incendie. Ne pas oublier de pratiquer souvent le plan d'évacuation avec tous les membres de la famille.

Système d'alarme incendie

Les incendies résidentiels sont particulièrement dangereux lorsqu'ils surviennent la nuit. Les incendies produisent de la fumée et des gaz mortels qui peuvent faire perdre connaissance aux occupants pendant leur sommeil. Afin d'être prévenu en cas d'incendie pendant la nuit, des détecteurs de fumée devraient être installés à proximité de chacune des chambres et à chaque étage de la résidence familiale, y compris le sous-sol.

Vérification et maintenance

Lorsque le système est désarmé et que le voyant « **DÉSARM.** » est allumé, activer les détecteurs de mouvement en marchant dans le secteur protégé. Ouvrir et fermer les portes protégées et vérifier si les voyants correspondants s'allument. L'installateur peut informer l'utilisateur de la meilleure façon de soumettre ce système particulier à un essai.

Ne pas utiliser de flamme nue ou de matériaux en flamme pour tester les dispositifs de détection d'incendie. Communiquer avec l'installateur afin de connaître les méthodes sécuritaires pour la vérification de ce système.

Lorsque ce système est utilisé normalement, il ne nécessite pratiquement pas de maintenance autre que des vérifications régulières. Il est recommandé de changer la batterie de réserve tous les trois ans. Parler à l'installateur des vérifications requises et de la fréquence à laquelle ces dernières devraient être effectuées.

La communication par Internet (IP100)

Il est possible de communiquer avec le système de sécurité, grâce à l'Internet, au moyen d'un Module Internet IP100 (vendu séparément). Le IP100 contrôle et surveille le système de sécurité à distance par un navigateur Web. Cela permet la transmission d'avis concernant des événements importants du système (tels que les alarmes, les événements d'armement/désarmement et les défauts) par courriels. Vous pouvez recevoir, au travail par exemple, un courriel vous avisant lorsque vos enfants sont de retour de l'école ou qu'une alarme survient dans votre système.

Vous pouvez également connaître l'état en temps réel de votre système, et ainsi l'armer ou le désarmer au besoin. Par exemple, vous venez de quitter le bureau pour la fin de semaine mais n'êtes pas certain d'avoir armé le système. Vous pouvez vérifier son état à partir de votre ordinateur portable et l'armer à distance. Il n'est pas nécessaire d'installer un logiciel PC puisque le IP100 est sur le Web. Il utilise une page web conviviale que vous contrôlez. Consultez votre installateur ou référez-vous au Manuel de l'utilisateur du IP100 pour de plus amples renseignements.

La communication par messages textes (PCS100)

Il est possible de communiquer avec le système de sécurité au moyen de messages textes (SMS) en utilisant le module GSM PCS100, un accessoire vendu séparément. Le module GSM permet de recevoir des messages textes sur le téléphone cellulaire lors d'événements du système, telles que des alarmes ou des défauts. Il permet également d'envoyer des messages pour armer ou désarmer le système, et ce, à partir de n'importe où dans le monde. Consultez votre installateur pour de plus amples renseignements.

Réception de messages textes

Pour être en mesure de recevoir des messages textes de votre système, vous devez :

- Programmer les numéros de téléphones qui recevront les avis.
- Sélectionner le groupe d'événements (alarme, armer/désarmer et restauration de la défectuosité) qui générera les messages textes.
- Sélectionner les partitions auxquelles seront assignées les numéros de téléphone.

Comment configurer le module GSM pour qu'il envoie des messages textes?

- 1 Appuyer sur la touche [ON].
- 2 Entrer le [CODE MAÎTRE].
- 3 Appuyer sur [ARMER].
- 4 À l'aide des touches [▲] / [NUIT] et [▼] / [PARTIEL] ou en entrant [01] à [08], sélectionner un des huit numéros de téléphone à programmer, puis appuyer sur [ENTRER].
- 5 Entrer le numéro de téléphone et appuyer sur [ENTRER].
- 6 Sélectionner quel groupe d'événements enverra des messages textes au numéro de téléphone programmé à l'étape 5 (voir Options de transmissions téléphonique d'événements ci-dessous).
- 7 Appuyer sur [ENTRER].
- 8 Sélectionner la/les partition(s) assignée(s) à ce numéro de téléphone en appuyant sur [1], [2], ou sur les deux.
- 9 Pour sauvegarder, appuyer sur [ENTRER].

Options de transmission téléphonique d'événements

Option	Événements générant des messages textes
[1]	Toutes les alarmes (p. ex. incendie, vol, etc.)
[2]	Armement et désarmement
[3]	Toutes les défectuosités (p. ex. défaillance de la batterie)
[4]	Toutes les restaurations de défectuosités (p. ex. problème de batterie réglé)

Exemples de messages textes

Message d'alarme



Message d'armement/désarmement



Message de défectuosité



Message de défectuosité restaurée

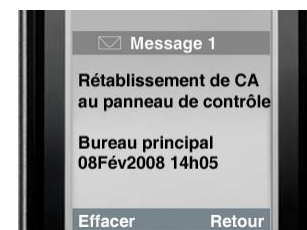

Envoi de messages textes pour l'armement/désarmement

Il est possible d'armer ou de désarmer le système en envoyant un message texte (SMS) à partir de n'importe quel téléphone cellulaire. Le message doit être envoyé au numéro du module GSM, tel que déterminé par le fournisseur de téléphonie mobile (consulter l'installateur pour plus d'informations). Les commandes de message texte ont un format spécifique suivant le modèle suivant :

C[CODE D'UTILISATEUR].[ACTION].A[PARTITIONS].[NUMÉRO DE TÉLÉPHONE]

NOTE : Les commandes SMS doivent être entrées en majuscules.

Exemple : C1234.ARM.A1.5555551234
C1234.OFF.A1.5555551234

Ici, le code d'utilisateur 1234 armera ou désarmera la partition 1 et le message de confirmation sera envoyé au numéro de téléphone suivant : (555) 555-1234.

Code d'utilisateur

La première partie du message texte est le code d'utilisateur (le même code utilisé pour le système d'alarme). Il doit être précédé de la lettre C et suivi d'un point.

Exemple : **C1234**.

Action

Il est possible d'armer ou de désarmer le système. La commande doit être entrée après le code d'utilisateur et suivie d'un point. Pour armer le système, entrer la commande ARM (armer). Pour désarmer le système, entrer la commande OFF.

Exemple : C1234.**ARM**.

Partition

Il est possible d'armer ou de désarmer des partitions spécifiques. Les partitions doivent être précédées de la lettre A et séparées par une virgule dans le cas de partitions individuelles. Il est également possible d'affecter une série de partitions en inscrivant TO (à) entre la partition du début et celle de la fin de cette série. La liste des partitions doit être suivie d'un point.

Exemple : C1234.ARM.**A1**.

C1234.ARM.**A1TO2**.

Numéro de téléphone

Ceci indique au système le numéro de téléphone à informer par SMS pour confirmer le changement d'état.

Exemple : C1234.ARM.A1,3,5TO7.**5555551234**

Informations IP

Il est possible de recevoir l'adresse IP du module GSM par message texte. Le module GSM enverra alors un message texte au numéro de téléphone spécifié affichant l'adresse IP du module GSM, au numéro de téléphone spécifié. Un code d'utilisateur valide doit être entré afin de recevoir l'adresse IP. L'adresse IP peut être utilisée pour configurer le logiciel à distance. Consultez votre installateur pour de plus amples renseignements.

Exemple : C1234.**IP**.5555551234

Numéro de téléphone du module GSM

Entrer le numéro de téléphone du module GSM ici (consultez votre fournisseur de téléphonie mobile)

La communication par téléphone (VDMP3 guidé par la voix)

Il est possible de communiquer avec le système de sécurité par téléphone au moyen du composeur vocal VDMP3 (vendu séparément). Le VDMP3 est un module pouvant être programmé pour contacter un ou des numéro(s) de téléphone en cas d'alarme. Par exemple, lorsqu'une alarme survient dans votre commerce pendant les heures de fermeture, tous les employés peuvent être informés par téléphone : (exemple de message) "Secteur 1 en alarme. Zone 3. Appuyer sur 1 pour désarmer le système..."

Il est aussi possible d'appeler le VDMP3 à partir d'une ligne externe, ce qui permet d'armer ou de désarmer le système et d'activer les sorties PGM. Le VDMP3 transforme essentiellement le téléphone extérieur en clavier. Par exemple, vous devez prolonger un voyage d'affaires et, pour des raisons de sécurité, voudriez allumer les lumières de votre bureau. Utilisez simplement votre téléphone pour allumer ou éteindre les lumières. Consultez votre installateur pour de plus amples renseignements.

Instructions pour le VDMP3

Comment appeler le VDMP3?

Relié à un répondeur :

- 1 À partir d'une ligne externe, composer le numéro de téléphone auquel est relié le VDMP3.
- 2 Une fois la communication établie, raccrocher.
- 3 Lorsque le VDMP3 répond, on vous demande d'entrer votre code d'utilisateur.
- 4 Des options sont proposées pour armer/désarmer (1) et pour les fonctions de contrôle (sorties PGM) (2).

Non relié à un répondeur :

- 1 À partir d'une ligne externe, composer le numéro de téléphone auquel est relié le VDMP3.
- 2 Lorsque le VDMP3 répond, on vous demande d'entrer votre code d'utilisateur.
- 3 Des options sont proposées pour armer/désarmer (1) et pour les fonctions de contrôle (sorties PGM) (2).

Veillez vous référer à la page suivante pour un schéma sur l'utilisation du VDMP3.

Appeler le VDMP3

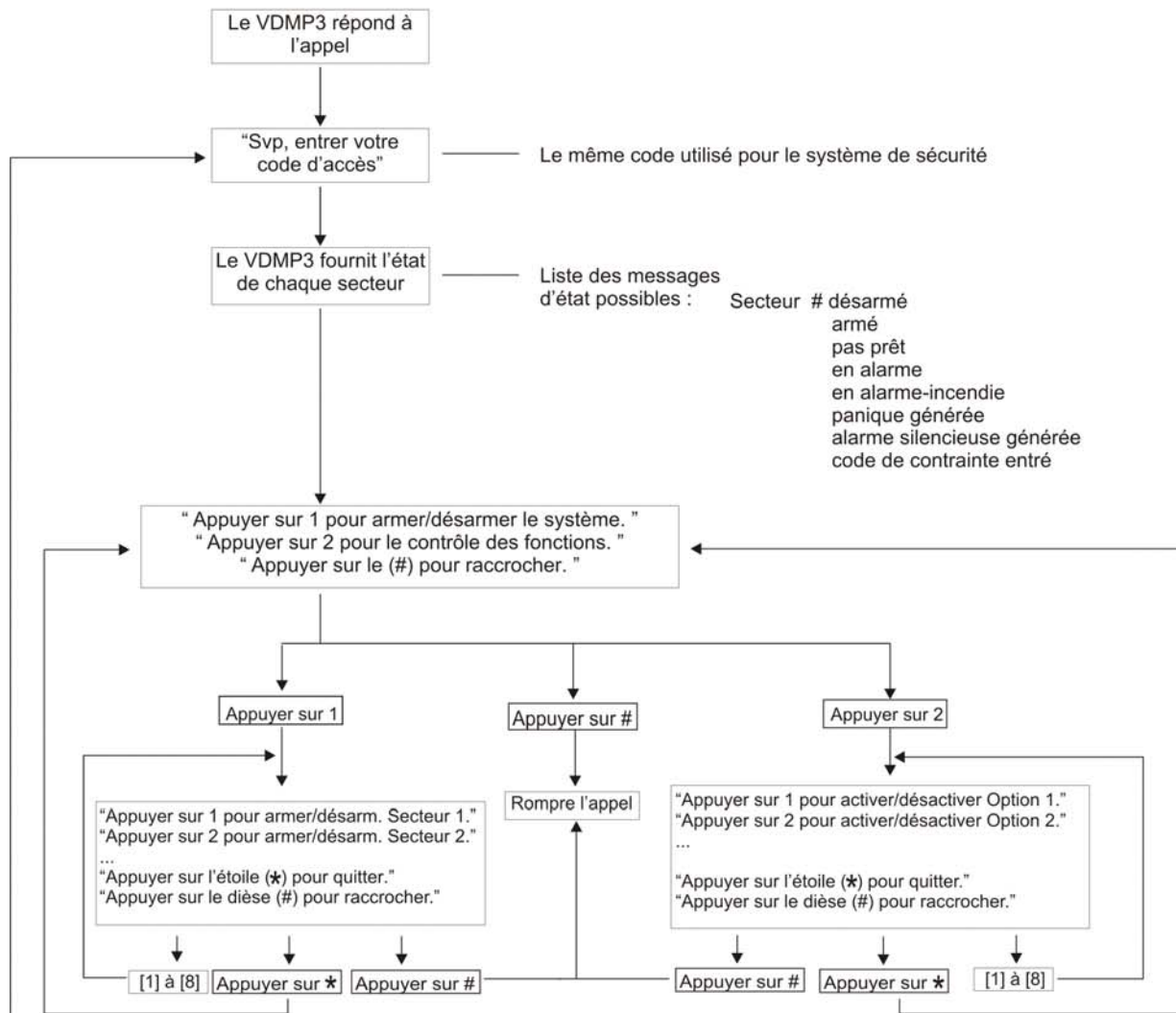

Réception d'un appel du VDMP3

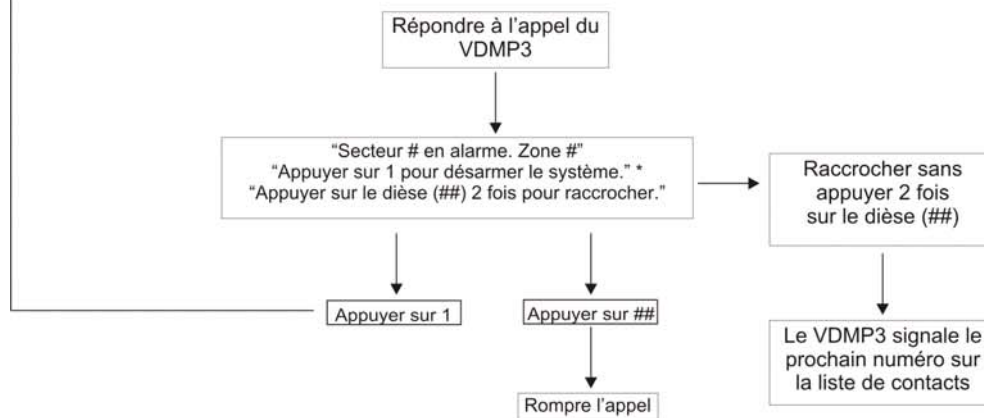

* Si plusieurs secteurs sont en alarme, le VDMP3 raccroche et rappelle pour signaler d'autres alarmes.

Fonctions avancées du système

Sorties programmables (PGM)

Le système peut comprendre une ou plus d'une sortie programmable (PGM). Lorsqu'un événement ou une situation spécifique se produit dans le système, une sortie PGM peut être utilisée pour réinitialiser un détecteur de fumée, activer une lumière, ouvrir ou fermer une porte de garage et beaucoup plus. Si programmé par l'installateur, appuyer sur les touches [1] et [2], [2] et [3], [4] et [5], [5] et [6], [7] et [8], ou [8] et [9] pour chaque sortie PGM et les maintenir enfoncées. Appuyer sur les touches [EFFAC.] + [ENTRER] ou [⏏] et maintenir enfoncé pendant 3 secondes pour effectuer la réinitialisation d'un détecteur de fumée. Ces fonctions doivent être réglées par l'installateur.

Partitionnement

Le système est doté d'une caractéristique de partitionnement qui permet la division du système d'alarme en deux secteurs distincts identifiés comme Partition 1 et Partition 2. Lorsque le système est partitionné, chaque zone, chaque code d'utilisateur, et un grand nombre des fonctions du système peuvent être assignés à la Partition 1, à la Partition 2 ou aux deux partitions.

NOTE : Si le système n'est pas partitionné, toutes les zones, les codes d'utilisateurs et les fonctions sont considérés comme appartenant à la Partition 1. Le partitionnement n'est pas disponible avec le clavier K636.

Touches de fonction rapide

À la demande de l'installateur ou de la station de surveillance, l'utilisateur doit accomplir l'une des opérations suivantes. Pour accéder à la programmation par menus, appuyer sur [⏏] puis entrer le [CODE MAÎTRE]. Dans la programmation par menus, appuyer sur :

Rapport d'essai

[MÉM.] + [2]

Si le système est relié à une station de surveillance, cette séquence lui transmettra un code de rapport d'essai.

Appel à l'ordinateur

[MÉM.] + [1]

Le système amorce une procédure d'entrée en communication avec le logiciel WinLoad de la station de surveillance.

Réponse à l'ordinateur

[MÉM.] + [1]

Force le système de sécurité à répondre à un appel provenant du logiciel WinLoad de la station de surveillance.

Annulation de la communication

[MÉM.] + [9]

Annule toute communication initiée avec le logiciel WinLoad.

Notes sur le système

Description des zones

Ce système est-il partitionné? Oui Non

Partition 1 = _____

Partition 2 = _____

Touches et fonctions spéciales

- [ARMER] Armement régulier par touche de fonction unique activé
- [PARTIEL] Armement partiel par touche de fonction unique activé
- [NUIT] Armement nuit par touche de fonction unique activé
- [CONT.] Programmation manuelle du contournement par touche de fonction unique activée

Avertisseurs de panique

[1] et [3] Police ou _____ Audible Désactivé

[4] et [6] Aux. ou _____ Audible Désactivé

[7] et [9] Incendie ou _____ Audible Désactivé

Sorties PGM

PGM 1 _____ PGM 2 _____ PGM 3 _____ PGM 4 _____

PGM 5 _____ PGM 6 _____ PGM 7 _____ PGM 8 _____

PGM 9 _____ PGM 10 _____ PGM 11 _____ PGM 12 _____

PGM 13 _____ PGM 14 _____ PGM 15 _____ PGM 16 _____

Touches de fonction pour l'activation des sorties PGM

[1] et [2] : _____ [2] et [3] : _____

[4] et [5] : _____ [5] et [6] : _____

[7] et [8] : _____ [8] et [9] : _____

[EFFACER] + [ENTRER] = Réinitialisation d'un détecteur de fumée

Minuteurs du système

Entrer et sortir des lieux par les portes désignées.

Délai de sortie 1 (Partition 1) : _____ sec. = temps pour sortir des lieux

Délai de sortie 2 (Partition 2) : _____ sec. = temps pour sortir des lieux

Délai d'entrée 1 = _____ sec. = temps pour désarmer avant l'alarme; entrer par la zone no _____

Délai d'entrée 2 = _____ sec. = temps pour désarmer avant l'alarme; entrer par la zone no _____

L'alarme active la sirène ou la cloche pendant _____ min.

Numéro de téléphone du module GSM

Entrer le numéro de téléphone du module GSM ici (consultez votre fournisseur de téléphonie mobile)

Renseignements divers

Installé par : _____

Date : _____

Entretenu par : _____

Numéro de téléphone : _____

Supervisé par : _____

Numéro de téléphone : _____

Numéro de compte : _____

Emplacement du transformateur d'alarme : _____

Circuit no : _____

Emplacement des raccordements téléphoniques : _____

Programmation rapide

Menus rapides pour le maître

Utilisateur

Étape	Action	Description
1	[⏻] + [CODE MAÎTRE]	La touche [⏻] clignotera. DEL/touche activée = utilisateur programmé. Le [CODE MAÎTRE DE LA PARTITION] peut aussi être utilisé.
2	[NUMÉRO D'UTILISATEUR]	2 chiffres : 01 à 32
3	[CODE]	Entrer un code de 4 ou 6 chiffres.
4	[CODE DE CONFIRMATION]	Entrer de nouveau un code de 4 ou 6 chiffres.
5	[ENTRER]	Appuyer sur [ENTRER]. Passe au prochain utilisateur libre. Si partitionné, passer à l'étape 6.
6	[1] et/ou [2] + [ENTRER]	Assigner l'utilisateur à une ou aux deux partitions et appuyer sur [ENTRER]. Tous les utilisateurs sont assignés à la Partition 1 par défaut. Passe au prochain utilisateur libre.

Délais

Étape	Action	Description
1	[⏻] + [CODE MAÎTRE]	La touche [⏻] clignotera.
2	[DÉFACT.]	
3	[1] = Délai d'entrée 1 (sec.) [2] = Délai d'entrée 2 (sec.) [3] = Délai de sortie (sec.) [4] = Coupure de sonnerie (min.)	Par défaut = 045 sec. Par défaut = 045 sec. Par défaut = 060 sec. Par défaut = 004 min.
4	[000] à [255]	___/___/___ Entrer une valeur entre 000 et 255

Heure et date

Étape	Action	Description
1	[⏻] + [CODE MAÎTRE]	La touche [⏻] clignotera.
2	[DÉFACT.]	
3	[5]	
4	[HH : MM]	Entrer l'heure en format 24 h (p. ex. 18:00 pour 6:00 pm).
5	[AAAA/MM/JJ]	Entrer la date.

Communication avec WinLoad

Étape	Action	Description
1	[⏻] + [CODE MAÎTRE]	La touche [⏻] clignotera.
2	[MEM]	
3	[1] = Établir la communication [9] = Annuler la communication	

Communicateur

Étape	Action	Description
1	[⏻] + [CODE MAÎTRE]	La touche [⏻] clignotera.
2	[MÉM.]	
3	[3] = Tél. personnel no 1 [4] = Tél. personnel no 2 [5] = Tél. personnel no 3 [6] = Tél. personnel no 4 [7] = Tél. personnel no 5 [8] = No du téléavertisseur	
4	[NO DE TÉL.] + [ENTRER]	Entrer le no de téléphone (jusqu'à 32 chiffre) et appuyer sur [ENTRER]. Passe au prochain no de téléphone. Passer à l'étape 5 si [8] = No du téléavertisseur a été sélectionné.
5	[MESSAGE] + [ENTRER]	Étape 5 pour le no du téléavertisseur uniquement. Entrer le message du téléavertisseur et appuyer sur [ENTRER].

Rapport d'essai

Étape	Action	Description
1	[⏻] + [CODE MAÎTRE]	La touche [⏻] clignotera.
2	[MEM]	Appuyer sur la touche [MÉM.].
3	[2]	Envoi d'un rapport d'essai à la station de surveillance.

Armement automatique

Étape	Action	Description
1	[⏻] + [CODE MAÎTRE]	La touche [⏻] clignotera.
2	[CONT.]	
3	[1] = Armement auto. (partition 1) [2] = Armement auto. (partition 2)	
4	[HH : MM]	Entrer l'heure en format 24 h (p.ex. 18:00 pour 6:00 pm).
5	[1] = Arm. en mode Régulier [2] = Arm. en mode Nuit [3] = Arm. en mode Partiel	

Options du système

Étape	Action	Description
1	[⏻] + [CODE MAÎTRE]	La touche [⏻] clignotera.
2	[CONT.]	
3	[4] = Arm. en mode Régulier [5] = Arm. en mode Nuit [6] = Arm. en mode Partiel	Mettre en fonction ou hors fonction le bruit de sirène à l'armement / au désarmement à l'aide du clavier.

Index

A	
Affichage	14
Affichage de la mémoire d'alarmes	14
Affichage des défauts	6
Affichage des icônes	8
Ajouter un utilisateur	5
Alarmes	14
Alarmes d'incendie	15
Alarmes de panique	14, 21
Armement	11
Armement automatique	13, 23
Armement automatique « aucun mouvement »	14
Armement automatique à heure programmée	13
Armement et désarmement	11
Armement et désarmement avec StayD	10
Armement Nuit	11
Armement Nuit par touche de fonction directe	13
Armement par touche de fonction directe	12
Armement Partiel	12
Armement Partiel par touche de fonction directe	13
Armement régulier	11
Armement Régulier par touche de fonction directe	12
Avertissements	1
C	
Clavier	8
Claviers	7
Code de contrainte	5
Code maître du système	5
Codes de l'utilisateur	5
Codes maîtres	5
Communicateur	23
Communication	22
Communication par Internet (IP100)	15
Communication par messages textes (PCS100)	15
Communication par téléphone (VDMP3)	18
Conseils de sécurité en cas d'incendie	15
Contournement d'une zone	12
Contournement manuel	14
D	
Date	6
Défectuosité	6
Délai de réarmement	11
Délais	22
Désactivation d'une alarme	14
Désarmement	11, 14
Diminution des risques d'incendie	15
E	
Envoi de messages textes pour l'armement/désarmement	16
Exemples de messages textes	16
F	
Fonction	20
Fonction de rappel du contournement	12
Fonctions avancées du système	20
H	
Heure et date	6, 22
I	
Instructions du VDMP3	19
Internet	15
IP100	15
K	
K10LEDV/H	9
K32	9
K32I	8
K636	8
L	
Limitations	1
Longueur des codes d'utilisateurs	5
M	
Maintenance	15
Menus rapides pour le maître	22
Messages	16
Messages textes	16
Minuteurs du système	21
Mode d'affichage en temps réel	11
Mode fenêtre	11
N	
Notes sur le système	20
Numéro de téléphone du module GSM	17, 21
O	
Options avancées du mode StayD	11
Options de transmission téléphonique d'événements ...	16
Options du système	23
P	
Partitionnement	20
PCS100	15
PGM	20
Programmation des zones Carillon	6
Programmation du contournement par touche de fonction directe	13
Programmation rapide	22
R	
Rappel du contournement	12
Rapport d'essai	23

Réception de messages textes	16
Réglage de zone	4
Réglages	3
Réglages de l'utilisateur	3
Réglages des zones	4
Régulier	11
Rétroaction	7
Rétroaction du clavier	7
Rétroaction sonore	7
Rétroaction visuelle	7
Rétroéclairage	7
Rétroéclairage du clavier	7

S

Schéma	19
Sorties programmables	20
Sourdine du clavier	7
StayD	10
Supprimer un utilisateur	5

T

Table des matières	2
Touches	20
Touches de fonction rapide	20
Touches spéciales	20

U

Utilisateur	22
-------------------	----

V

VDMP3	18
Vérification	15
Vues d'ensemble	8

W

WinLoad	22
---------------	----

Z

Zone	20
------------	----

Nous espérons que vous serez entièrement satisfait par ce produit. Pour nous faire part de toutes questions ou commentaires, visitez le www.paradox.com.

